

# DAMMEN

Dit keer laat ik u, als vervolg op de probleemexpositie van de vorige keer, enkele eindspelen zien die ik in de loop der tijd heb samengesteld. Laten we maar meteen beginnen. 18-7-1985

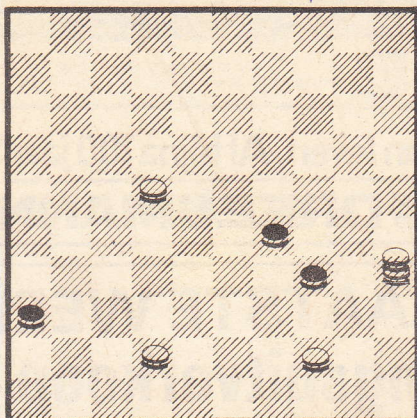

De oplossingen geef ik dit keer in de verkorte notatie, hetgeen wil zeggen dat alleen het veld van aankomst wordt genoteerd. Oplossing: 19(33)23(34-39A)1, 38, 6, 47+. A(41)45, (46, op 47 volgt 50, 39+) 50 (28, anders 22-18-13-9-4-22+) 17, 38, 39, 47+.

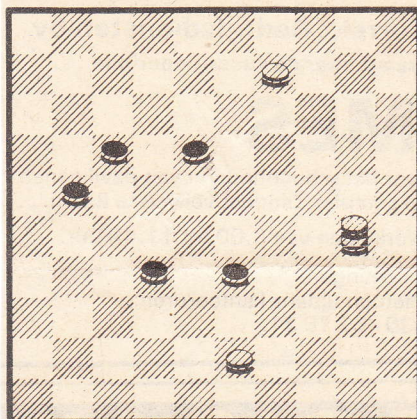

Winst door 24(38, 39) 27, 13(23)3(21, 38A)3(38-43B)18,49+ B(39-43)19, 48+ A(43 resp. 44) 27,48 resp. 49+.

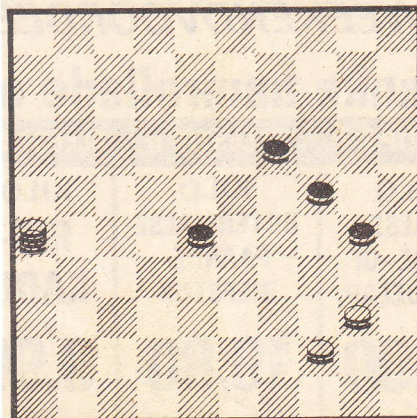

Dit eindspel van enige jaren terug beschouw ik als mijn op één na beste. Mijn „topper” is te vinden in Het Damspel 1985 nr. 2, een compositie die blijkens de reacties voor de nodige hilariteit heeft gezorgd. 37(33A)10 (39BC,35)19(13)34+ C(35)39+ B(29)15(30-34)20,39, 50+ A(23)39(35D) 42,20/15(32)15/20+ D(24-29)40-34,33+.

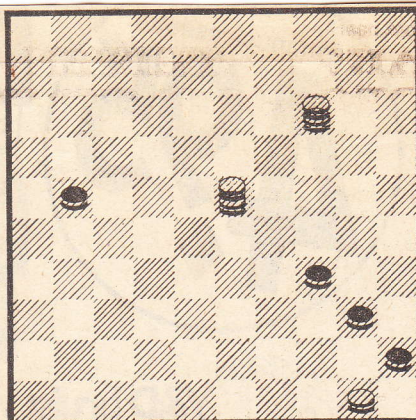

Oplossing: 25(26A)39(44B)40!,48+ B(31) bijv.41(36)10+ A(39,44,50) 16-32+.

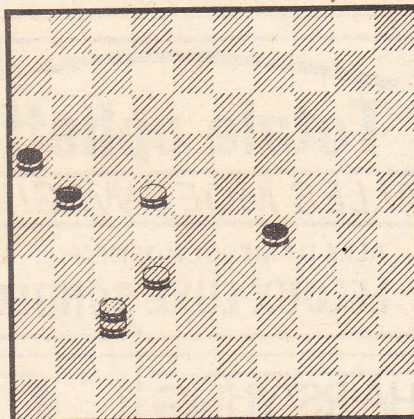

Een intrigerend standje waarin wit zorgvuldig moet spelen. Voor de hand ligt 46, maar dan speelt zwart 26 met remise. Ook remise is 26 omdat zwart dan met 29-33 etc. naar dam loopt.

Oplossing: 48(26)17(33)34(31)27,1 Mantel-motief (21)6(27)39/44/50(32) 33(37)47+. Wanneer zwart op de eerste zet antwoordt met 33 dan volgt 34(26) 17 en hetzelfde verloop.

Vorige opgave: No. 2724.

Zwart: 1, 7, 8, 16, 17, 18, 20, 22, 23, 26, 28.

Wit: 19, 27, 29, 31, 33, 34, 37, 39, 40, 47, 49.

Winst na 29-24 (20x38) 49-43 (38x49 gedwongen) 37-32 (49x13) 34-29 (23x43) 32x3 (26x37) 3x11 (16x7 de scherpste) 27x18 (7-12) 18x7 en 47-42 met oppositie.

Nieuwe opgave: No. 2725.

Zwart: schijven op 36, 37, 41.

Wit: dammen op 21, 27, 38.

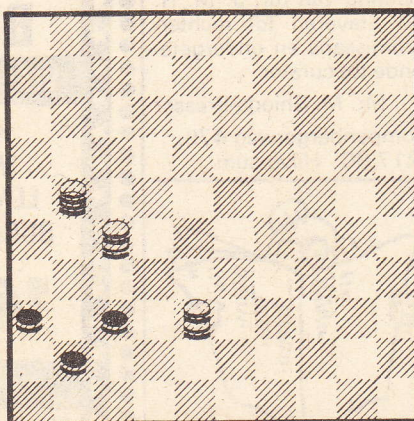

Ter oplossing voor de afwisseling een (heel eenvoudig) eindspel. Oplossingen kunt u me weer tot enige dagen na verschijning toesturen (Uilenstede 427, 1183 AE Amstelveen).

ERIC VAN DUSSELDORP