

# DAMMEN

Het gebeurt dikwijls dat een grootmeester gemakkelijk aan zijn punten komt, doordat zijn opponent overdreven passief, bangelijk en krampachtig tegen hem speelt. Angst is ook in het damspel een slechte raadgever en het is juist de kersverse Nederlandse kampioen Rob Clerc die hier vaak van profiteert.

Zo moest ik twee jaar geleden zelf aantreden tegen genoemde wereldtelkandidaat in de wedstrijd Huissen-VAD. Omdat ik scherpe openingen niet vertrouwde, besloot ik af te wijken en deed dat op een dermate passieve manier dat ik veel hardhandiger op een nul werd gezet, dan wanneer ik de opening wél scherp had aangepakt.

Een ander psychologisch fenomeen is dat men tegen een zeer sterke speler gauw geneigd is om een ongebruikelijke zet te doen, in de veronderstelling dat de crack de wél-voor-de-hand-liggende zet wel (tot winst) doorberekend zal hebben, hetgeen natuurlijk niet altijd het geval is.

In het afgelopen Nederlandse kampioenschap is Rob Clerc naar mijn idee in minstens twee partijen op bovenbeschreven wijze aan zijn punten gekomen: in de tweede ronde tegen Van Aalten en in de vierde ronde tegen Van der Borst. Dit tweetal speelde ver beneden hun kunnen, en wie de partijen naspeelt komt tot de conclusie dat de landskampioen gemakkelijk aan zijn punten is gekomen, hetgeen overigens niets afdoet aan het feit dat de titel bij de juiste speler terecht is gekomen.

Interessanter, want ondoorgronde-lijker, zijn mijns inziens de partijen van Jannes van der Wal. Deze bekende Nederlander speelde een aantal zeer onderhoudende partijen, boekte fraaie winsten, maar kreeg ook wel eens de deksel op de neus.

Hieronder twee partijen waarin het voor Jannes heel goed gaat.

**Wit:** Jannes van der Wal.

**Zwart:** Bauke Bies.

1. 38-28, 20-25; 2. 37-32, 14-20; 3. 41-37, 10-14; 4. 34-30, 25x34; 5. 39x30, 17-22; 6. 28x17, 12x21; 7. 32-28, 7-12; 8. 44-39, 20-24; 9. 40-34, 14-20; 10. 45-40, 20-25 (geheel vrijwillig laat wit zich aan zijn korte vleugel opsluiten, een speltype waarbij men van goede huize moet zijn om het te beheersen); 11. 50-45, 18-23; 12. 46-41, 23x32; 13. 37x28, 15-20; 14. 41-37, 1-7; 15. 47-41 (typische Jannes-zet), 21-26; 16. 31-27, 4-10; 17. 37-32, 10-15; 18. 41-37, 5-10; 19. 28-22, 9-14 (vrijwel gedwongen daar op 12-18 volgt: 27-21); 20. 33-28, 11-17 (opnieuw de beste, want op 12-17 volgt 27-21 en 28-22 en op 12-18 wint wit door 28-23, 30x19, 14x23, 27-22, 17x28, 34-30, 40x29 etc.); 21. 22x11, 6x17; 22. 27-21, 16x27; 23. 32x21, 13-18; 24. 38-32, 3-9; 25. 36-31, 8-13; 26. 49-44, 18-23; zie diagram.

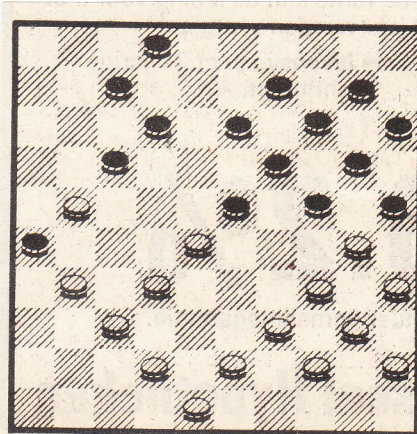

Met zijn laatste zet geeft Jannes' ruigbehaarde opponent blijk de verwickelingen niet meer aan te kunnen. Er volgde: 27. 34-29, 24x22; 28. 32-27, 25x34; 29. 40x18, 12x23; 30. 21x1, 13-18; 31. 39-34 en zwart geeft op.

**Wit:** Jannes van der Wal.

**Zwart:** Hein Meijer.

1. 34-30, 20-25; 2. 39-34, 15-20; 3. 43-39 (de opening van Jannes in deze partij is zo „krom” dat er nog nooit een serieuze analyse over gemaakt is), 20-24; 4. 33-29, 24x33; 5. 38x29, 17-22; 6. 30-24, 19x30; 7. 35x24, 11-17; 8. 42-38, 6-11; 9. 47-42, 10-15; 10. 31-27, 22x31; 11. 37x26, 14-20; 12. 32-28, 1-6; 13. 39-33, 18-22; 14. 44-39, 22-27; 15. 28-23, 13-18; 16. 41-37, 9-13; 17. 49-43 (het is nauwelijks te geloven; Van der Wal doet de ene „vreemde” zet na de ander en lijkt een lelijke stand te hebben. Toch komt alles nog op zijn pootjes terecht), 17-21; 18. 26x17, 11x22; 19. 37-31, 4-10; 20. 46-41, 6-11; 21. 41-37, 11-17; 22. 50-44 (het is nu duidelijk dat wit zijn stand volledig heeft ingericht op de afruil 33-28), 7-11; zie diagram.

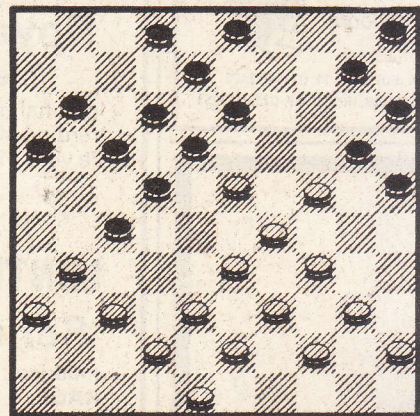

Wit besluit de lont aan te steken: 23. 33-28, 22x33; 24. 39x28, 18-22? Wellicht denkt Hein Meijer de winst te forceren, daarop 43-39 en 39x28 volgt 13-18 en op 38-33 volgt 12-18, 22-27 gevolgd door 13-18; Jannes heeft het echter beter bekeken en vervolgens met de volgende slagzet: 25. 34-30!, 25x34 (ook na 22x33 komt wit op veld 7); 26. 40-35, 22x33; 27. 31x22, 17x30; 28. 35x24, 34x23; 29. 38x7, 20x29; 30. 7-1, 10-14; 31. 1x34, 13-18; 32. 34x1, 2-7; 33. 1x10, 5x14 en na schijfwinst volgde (uiteraard) partijwinst.

**VORIGE OPGAVE:** No. 2741

**N. Kobsjew.**

**Zwart:** 8, 11, 18, 23, 29, 36.

**Wit:** 27, 31, 34, 36, 44, 47.

**Oplossing:** 47-41 (29x49) 27-22 (49x46) 22x2 en 2x5 met het beroemde lange-lijnmotief. Goed opgelost door R. B. N. Runhaar (Bussum), M. Versteeg, G. J. de Bruijn en M. A. Praag - welkom! - (Huizen), J. van Wilgenburg - welkom! - (Bilthoven), W. Th. Lensink, G. Brouwer en J. van Hengel (allen Hilversum).

**NIEUWE OPGAVE:** No. 2742

**Auteur:** F. Peres (Frankrijk).

**Zwart:** 7, 8, 12, 13, 17, 18, 20, 22, 24, 30, 35.

**Wit:** 21, 23, 27, 29, 31, 33, 38, 40, 44, 47, 49.

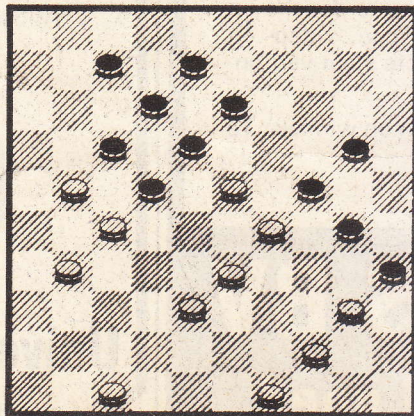

De oplossing van de nieuwe opgave kunt u weer tot enige dagen na verschijning insturen (Uilenstede 427, 1183 AE Amstelveen). Veel plezier!

ERIC VAN DUSSELDORP