

De halve finale van het kampioenschap van Nederland zijn momenteel in volle gang. Op het moment dat ik deze rubriek schrijf, zijn er al acht rondes gespeeld en moet de laatste speeldag uitmaken welk zevental uiteindelijk mee mag doen met de grote NK-finale.

In beide groepen bevinden alle spelers zich vrij dicht bij elkaar, zodat het nog lang niet te zeggen is wie het uiteindelijk zullen halen. Internationaal grootmeester Hans Jansen heeft echter prima kansen. Deze ietwat mysterieuze jongeman, afkomstig uit het Drentse Emmen, steekt gelukkig weer in een goede vorm, hetgeen mag blijken uit het volgende fraaie fragment.

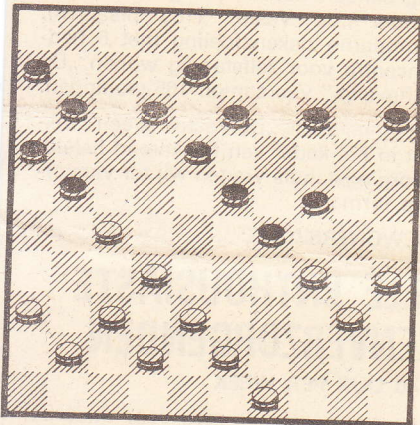

Wit: H. Jansen.

Zwart: Drs. E. Bronstring.

Omdat dit fragment mij door mondelinge overlevering is bijgebracht, kan ik geen zetnummers geven. Met zijn laatste zet verhindert wit de strategisch het meest in aanmerking komende (15-20). Dan volgt namelijk verrassend 38-33 (29x47) 36-31 (47x36) 31-26 en 26x10. Een typisch Hans-Jansen-zetje!

het partijverloop vanuit de diagramstand: (21-26) 43-39 (13-19). Op zijn beurt plaatst zwart een valstrik. Op het voor de hand liggende 39-33 volgt (26-31) 37x26 (23-28) 33x2 (12-17) 34x23 (19x48) 2x30 (48x25).

Partijverloop: 34-30 (11-17) 49-43 (8-13) 39-33 (14-20)...

1
2
1981

DAMMEN

Zwart denkt de zaak tot winst te forceren. Op 30-25 volgt nu inderdaad de winnende meerslagfinesse (23-28). De grootmeester heeft echter dieper gerekend: 50-45 (20-25) 40-34 (29x40) 45x34 (15-20)...

Bronstring denkt de winst rond te hebben. Op 33-29, x29 volgt nu namelijk (20-24, x14) en wit staat voor een debacle. De volgende zet van wit is echter voortreffelijk: 33-28!! Op (24-29) volgt nu het altijd weer fraaie 30-24! (19x48) 28x8 (12x3) 27-21 (16x27) 32x34 (48x30) 35x15. Een andere mogelijkheid is (17-21) maar dan gaat het positioneel „uit” door 38-33 (12-17) 43-38 (17-22) 28x17 (21x12) en nu het combinatie 27-22 gevolgd door 33-29 met winst.

Bronstring offert maar één schijf: (26-31) 37x26 (24-29) 41-37 (29x40) 35x44 (25x34) 43-39 (34x43) 38x49 (16-21) 27x16 (18-22) 16-11 (22x33) 11x22 (12-17) 22x11 (6x17) 36-31 (13-18) 42-38 (33x42) 37x48 (20-24) 31-27 en hier houdt de overlevering op. Wit weet, met een schijf meer, echter bekwaam te winnen.

Het volgende fragment behelst een naar mijn mening originele combinatie, die werd uitgevoerd in het kampioenschap van Litouwen.

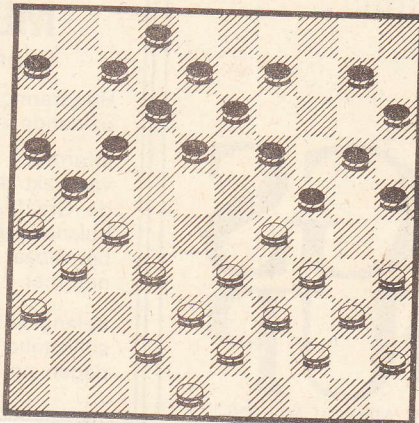

Wit: A. Ermankow.

Zwart: G. Walners.

Wit wint door: 21. 35-30! 24x35; 22. 27-22, 17x37; 23. 26x17, 37x26; 24. 33-28, 12x21; 25. 29-23, 18x29; 26. 34x1 en het is afgelopen.

Vorige opgave: No. 2756.

S. Jusjkweitsj.

Zwart: 9, 12, 13, 14, 16, 18, 29, 31, 36, 37.

Wit: 15, 21, 22, 24, 25, 27, 30, 33, 39, 42, 48.

Winst door 25-20 (14x43) 48x39 (29x47) 24-19 (13x24) 22x4 (31x22) 4x20 (16x27) 39-33 (47x24) 20x8 (36-41) 8-19! En altijd damwinst.

Goed opgelost door G. J. de Bruijn en M. Versteeg (beide Huizen) en J. van Hengel (Hilversum).

Nieuwe opgave: no. 2757.

Auteur: J. Kaat (Muiden).

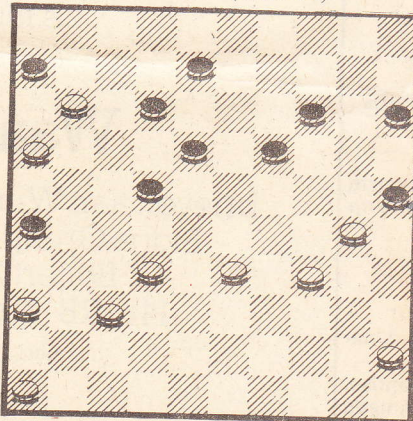

Zwart: 6, 8, 12, 14, 15, 18, 19, 22, 25, 26.

Wit: 11, 16, 30, 32, 33, 34, 36, 37, 45, 46.

Ter oplossing een prachtig damprobleem van één van onze lezers. Oplossingen kunnen weer tot enige dagen na verschijning worden toegestuurd (Uilenstede 427, 1183 AE Amstelveen). Veel plezier!

ERIC VAN DUSSELDORP