

Belg Verpoest met tegencombinatie

door
Eric van Dusseldorp

WE VERVOLGEN onze reportage over het internationale invitatie-toernooi van Sandomierz (Polen) dat van 20 tot 28 juni j.l. gehouden werd.

De vorige keer was ik nog in een euforiestemming vanwege mijn eigen succes, maar inmiddels ben ik weer wat bedaard, zodat ik in alle rust over kan gaan tot de orde van de dag en de prestaties van de andere deelnemers.

diagram I

Zwart: S. Gorbatsjov (USSR)
Wit: O. Verpoest (België)

De inmiddels 66-jarige Belgische veteraan, tevens kampioen van zijn land, won in Sandomierz slechts één partij, maar dat was dan ook gelijk een hele leuke.

De met zwart spelende Rus Sergej Gorbatsjov voelde zich in de diagramstand kennelijk niet zo op zijn gemak en besloot daarom om spijkers met koppen te slaan. Zie diagram I

29. ..., 24-29, (?); 30. 39-33, 29-34; 31. 40x29, 23x34; 32. 35-30!!

Een fraaie lokzet. „Die ouwe heb ik in mijn binnenzak” moet Gorbatsjov gedacht hebben, want hij speelde zonder veel dralen:

32..., 19-23?; 33. 28x17, 11x31; 34. 30x39, 31-36;

Maar dit had onze ouwe zien aankomen. Het is overigens bepaald

geen uitzondering dat dit soort Coup Royals gevolgd worden door een tegencombinatie.

35. 33-29!, 36x47; 36. 37-31, 26x28; 37. 38-33, 47x38; 38. 43x12,...

In slagzettenboekjes gaan dit soort eindslagen immer door naar 1, maar slaan naar 12 is eveneens ruimschoots afdoende.

Dan volgt nu de partij Wirny-Kosior waarin de uitspeler zijn visitekaartje afgaf voor zijn latere toernooizege.

Zwart: A. Kosior

Wit: A. Virny

1. 32-28, 18-23; 2. 33-29, 23x32; 3. 37x28, 19-24; 4. 39-33, 14-19; 5. 41-37, 20-25; 6. 29x20, 25x14; 7. 37-32, 12-18; 8. 46-41, 7-12; 9. 41-37, 15-20; 10. 44-39, 10-15; 11. 34-30, 4-10; Zie diagram II

Diagram II

De gemiddelde Nederlandse subtopper speelt in deze stand 40-34 en

krijgt vervolgens 16-21! om de oren, waarna zwart iets makkelijker staat. Wirny is evenwel geen subtopper, doch een supergrootmeester.

Het verschil zit 'm in de details! 12. 47-41!,...

Zonder commentaar volgt nu de rest van de partij tot aan het volgende diagram.

12. ..., 20-25; 13. 49-44, 25x34; 14. 39x30, 1-7; 15. 40-34, 15-20; 16. 45-40, 20-25; 17. 44-39, 17-22; 18. 28x17, 12x21; 19. 30-24, 19x30; 20. 35x24, 10-15; 21. 32-27, 21x32; 22. 37x28, 14-19; 23. 40-35, 19x30; 24. 35x24, 9-14; 25. 50-44, 7-12; 26. 34-30, 25x34; 27. 39x30, 14-19; 28. 42-37, 11-17; 29. 37-32, 2-7; 30. 41-37, 17-22; 31. 28x17, 12x21; 32. 44-40, 5-10; 33. 40-35, 10-14; 34. 43-39, 21-26; 35. 33-28, 8-12; 36. 39-33, 7-11; 37. 33-29, 11-17; 38. 38-33, 3-8; 39. 30-25, 19x30; 40. 35x24, 17-22; 41. 28x17, 12x21; 42. 32-28, 14-19.

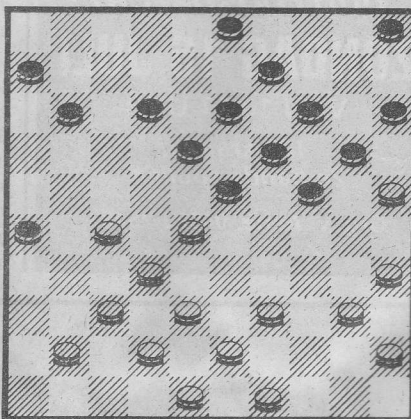

DIAGRAM I

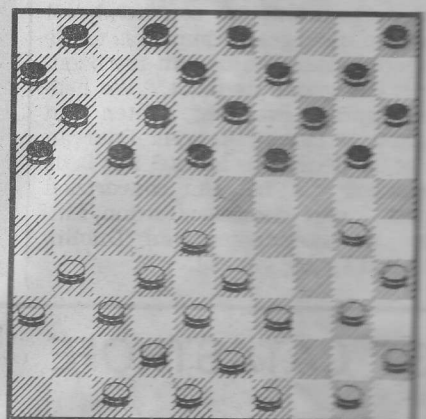

DIAGRAM II